



# IL MONTE ORFANO

Periodico trimestrale  
a carattere tecnico pro-  
fessionale - Spedizione  
in abbonamento postale  
70% - Filiale Brescia  
Direttore Responsabile  
Dott. CARLA BORONI

NOTIZIARIO DEL CAI  
CLUB ALPINO ITALIANO  
SEZIONE DI ROVATO

Aut. Trib. BS n. 65/1989  
Redazione: Rovato (BS)  
via Lamarmora - Anno X  
N° 1 - Marzo 1999  
Fotocomposizione e  
stampa: Tipolitografia  
Donati s.r.l. - Rovato (BS)



1974 - 1999

*Venticinquesimo di fondazione*



*Carta dei sentieri  
del Monte Orfano*

18 Aprile:

*Festa di Primavera*

30 Maggio

*Isola di Palmaria e Castello di Lerici*

10/11 Luglio

*Manifestazione per il 25° di fondazione  
Salita di 25 cime*

*Programmi gite per tutte le età*





# AI SOCI...

Considerando gli esiti delle elezioni del Consiglio Direttivo nella Assemblea Sociale e successivamente delle cariche sezionali, che mi hanno visto rieletto Presidente, non posso esimermi dal ringraziare tutti i soci ed i consiglieri, non tanto per la carica assegnatami (anzi!), ma per quello che ritengo un attestato di stima e fiducia. Il mandato per il prossimo triennio impone un carico di responsabilità ed impegno non indifferenti, che non avrei accettato senza la certezza di essere sostenuto ed aiutato da un gruppo di persone (consiglieri e non) ben disposti a lavorare per la buona riuscita delle numerose attività sezionali.

Per il 1999, oltre alle consuete attività che tutti dovrebbero conoscere, la nostra Sezione propone un "pacchetto" di iniziative per festeggiare degnamente il 25° di fondazione del C.A.I. Rovato e che cercherò di illustrare brevemente.

A) Numerazione e segnatura dei principali sentieri del Monte Orfano e stesura di una cartina topografica con note allegate sulla geologia, la flora, la fauna e la storia del Monte. Di questo progetto, partito da una "vecchia" idea del "sempreverde" Carletto, sono attualmente in fase di realizzazione la parte burocratica (necessarie autorizzazioni) e la bozza della cartina, che ha richiesto rilievi topografici minuziosi, eseguiti con immancabile precisione dal socio Ennio Alborghetti. Contiamo di passare a breve alla concreta realizzazione dell'opera ed alla distribuzione della cartina topografica alle scuole, biblioteche, associazioni, sezioni del C.A.I. ed a tutti coloro che ne fossero interessati. Non mancherà una "inaugurazione" ufficiale nel contesto delle manifestazioni del 25°.

B) Salita di 25 cime: tutte le informazioni ed i dettagli su questa "intenzione" che di primo acchito ha fatto sobbalzare anche i soci dal lungo curriculum

alpinistico, si trovano in un opuscolo che viene consegnato in sede all'atto del rinnovo o dell'iscrizione alla Sezione. In sintesi nello stesso giorno e precisamente l'11 luglio (il 10 luglio per l'eventuale salita al rifugio), i soci della Sezione di Rovato del C.A.I. divisi in "cordate" precedentemente composte, "scaleranno" 25 montagne scelte fra le innumerevoli salite del C.A.I. Rovato in 25 anni di attività escursionistica-alpinistica. Ognuno potrà scegliere una cima confacente alle proprie capacità e grado di allenamento, sottoscrivendo il proprio nome nell'apposito tabellone esposto nella bacheca sezionale. Collegate ed in funzione di questa manifestazione, sono state organizzate tre serate con lezioni su topografia ed orientamento, primo soccorso, nodi e manovre di cordata, più una riunione (il 22 giugno) di tutti i partecipanti a questa manifestazione, per definire i dettagli organizzativi.

C) Mostra fotografica e serata "Alpinistica": di queste manifestazioni conclusive delle celebrazioni per il 25°, saremo in grado di fornire date e notizie dettagliate con il prossimo Notiziario. Voglio comunque rivolgere un invito ai soci in possesso di materiale alpinistico (fotografie - pubblicazioni o documenti, attrezzature ed abbigliamento d'epoca), e disposti a renderlo disponibile per la eventuale mostra, di comunicarlo in sede.

Come si può ben vedere è un "pacchetto" piuttosto voluminoso e variegato, la cui realizzazione, legata necessariamente all'impegno ed alle risorse che i soci sapranno mettere a disposizione, può considerarsi un esame di maturità ed una dimostrazione di crescita costante da quel lontano 1974, quando uno sparuto numero di appassionati della montagna dette il via all'avventura del CAI Rovato.

*Domenico Franzelli*

  
**ACCADÉMIA**  
**LAVASECCO STIRERIA PULIRENNA**  
DI PAGANOTTI & CONTER

**LABORATORIO ARTIGIANALE**

All'avanguardia nella pulitura di abiti da sposa, capi in renna, nappati, pelli e pellicce

**Custodia pellicce in celle climatizzate**

ROVATO - Via C. Battisti, 49 - Tel. 7721492

FALEGNAMERIA

*Serina Vittorio*

**MOBILI SU MISURA**

Realizzazione su vostro disegno  
o nostra progettazione di:

cucine • guardaroba • mobili bagno • librerie  
pareti attrezzate • arredamenti per negozi  
costruzioni in legno in genere

ROVATO (BS) - Via Golgi, 19 - Tel. e Fax (030) 7721351



## ASSEMBLEA ORDINARIA DEI SOCI

Venerdì 18 Dicembre 1998 si è svolta, presso la sala Strickler, l'annuale Assemblée Ordinaria della nostra Sezione. Alla presenza di poco più di una quarantina di soci, dopo l'elezione del Presidente dell'Assemblea il socio Mario Bracchi, e di tre scrutatori i soci Stefano Corridori, Piergiuseppe Barucco e Marino Paganotti, il Presidente Franzelli ha premiato con l'aquilotto d'oro il socio Carluccio Savardi Danesi per il raggiungimento dei 25 anni di adesione al nostro sodalizio.

Nella sua relazione annuale il Presidente ha passato in rassegna le attività dello scorso anno: le gite alpinistiche-escursionistiche e naturalistiche hanno avuto come gli anni precedenti una buona partecipazione, la settimana di alpinismo giovanile ha visto un aumento dei partecipanti sia ragazzi (da 16 a 28) che accompagnatori (l'intero gruppo ha salito i 3300 m. di cima Venerocolo), per i ragazzi si è tenuta un'uscita di arrampicata in palestra, ed un fine settimana presso la baita degli amici della Montagna di Capriolo, per il Notiziario sezionale si ricorda che è continuo l'aumento dei costi, per la sede non si sono fatti particolari acquisti data la buona fornitura di attrezzature, si nota semmai una scarsa utilizzazione della biblioteca da parte dei soci, per le serate organizzate in sede si è potuta notare una discreta presenza di pubblico alla serata con Gianni Pasinetti, una scarsa partecipazione, come ogni anno, alla proiezione di film in sede, l'ultimo riscontro positivo è stato la buonissima affluenza di soci sia alla Festa di Primavera che alla Castagnata ed all'Ottobrata, infine sottolinea la lievissima diminuzione dei tesserati che comunque rimangono 270.

Nel passare ad elencare le attività per il prossimo anno, il Presidente ricorda principalmente quelle che potranno essere

delle novità: una "gita" in luglio, nella quale i soci suddivisi in piccoli gruppi, saliranno venticinque diverse vette per ricordare i 25 anni di fondazione della nostra sezione, la formazione di una commissione per l'attività escursionistica dei pensionati, qualche manifestazione per ricordare appunto il venticinquesimo di fondazione, in particolare è già in fase di studio la possibilità di segnare sul terreno i principali sentieri del Montorfano, e successivamente di pubblicare una cartina topografica che li riporti, utilizzando l'altra facciata per una succinta illustrazione delle principali caratteristiche dello stesso.

Si passa poi alla illustrazione e successiva approvazione del bilancio consuntivo prima, e preventivo poi. Dalla discussione su quest'ultimo, emerge l'idea di fare del terzo numero del Notiziario uno speciale sulla gita del venticinquesimo e sui venti-

cinque anni della Sezione.

È approvata all'unanimità la proposta di tenere invariate, per l'anno 1999, le quote sociali.

Si procede infine all'elezione per il rinnovo del Consiglio Direttivo, che rimarrà in carica nel prossimo triennio. I 42 presenti, portatori di 4 deleghe, esprimono un Consiglio che nella sua prima riunione ha provveduto all'elezione, al suo interno, delle cariche previste per statuto. Pertanto il C.D. è così formato:

Presidente: Domenico Franzelli;  
Vice presidente: Ezio Ferrari;  
Tesoriere: Claudio Piconi;  
Segretario: Giorgio Galdini;  
Consiglieri: Giuseppe Archetti, Fabio Belotti, Stefano Corridori, Tullio Facchetti, Domenico Fenio, Marco Martinelli, Dario Paderni (vice segretario), G. Luigi (Carletto) Pedrali, Mario Peli, Lorenzo Quaresmini, Vittorio Serina;  
Revisori dei conti: Marino Paganotti, Francesco Lanzini, Carluccio Savardi Danesi.

## PREPARAZIONE ALLA SALITA DELLE 25 CIME:

In preparazione alla salita delle 25 Cime, vengono organizzate presso la sede delle serate durante le quali saranno date alcune basilari nozioni sulla sicurezza in montagna. Riteniamo che all'iniziativa vada dato il giusto grado d'importanza, visto l'ormai noto verificarsi di incidenti nei quali, ogni anno, incappano non solo alpinisti esperti, ma anche semplici escursionisti. Tali serate non vogliono essere un vero e proprio corso di alpinismo, ma possono essere utili per poter affrontare con un minimo di sicurezza ogni tipo di escursione. Questo il programma:

<b>Martedì 25/05:</b>	<b>Topografia ed orientamento (relatore Ennio Alborghetti)</b>
<b>Venerdì 11/06:</b>	<b>Primo intervento e soccorso (relatore Doriana Bettoni)</b>
<b>Venerdì 18/06:</b>	<b>Nodi e manovre di cordata (relatore Vittorio Serina)</b>
<b>Martedì 22/06:</b>	<b>Ritrovo in sede dei componenti dei gruppi e delle cordate.</b>
<b>Martedì 06/07:</b>	<b>Ritrovo in sede dei componenti dei gruppi e delle cordate per il coordinamento finale.</b>

Le serate si svolgeranno presso la sede sezionale in via Racheli.

### Foto Marini



ROVATO - Piazza Garibaldi, 7 - Tel. 030/7721555

### FLORICOLTURA BRESCIANINI



*Annuali, Gerani  
Piantine da orto  
Ciclamini, Poinsettie  
Crisantemi recisi e da vaso  
Primule*

Villa Erbusco (BS) - Via Dotti, 9 - Tel. 030/7267411





## PROGRAMMA 1999 alpinismo giovanile Ciao Ragazzi

Siamo alla fine dell'inverno ed è ora di farvi conoscere il programma, che noi dell'alpinismo giovanile abbiamo elaborato, per passare alcune ore e giornate con Voi.

La prima occasione è la festa della primavera, che il nostro C.A.I. organizza il 18 Aprile presso il rifugio Passabocche frazione di Pisogne. Ci sarà una breve escursione al mattino e, previa prenotazione, pranzo presso il rifugio.

Per l'occasione saranno graditi anche i genitori, sempre che la cosa vi faccia piacere.

Il secondo appuntamento, consiste nel riproporre anche per il 1999, un fine settimana presso il rifugio Amici della Montagna di Capriolo, naturalmente con una interessante escursione nella zona.

Questo il 15-16 maggio con partenza da Rovato il Sabato pomeriggio e rientro alla Domenica, in serata.

Un'altra opportunità per stare in compagnia, potrebbe essere data dall'apertura dei rifugi che il C.A.I. organizza al rifugio Aviolo.

Si tratta di un fine settimana che da l'avvio alle salite in alta quota, ma di questo avremo modo di riparlarne.

Per non dimenticare poi, la presentazione del nostro appuntamento più importante: la settimana di alpinismo giovanile.

Dove andremo quest'anno?

Se volete scoprire questo piccolo mistero, venite in sede C.A.I. a Rovato, SABATO 29 MAGGIO 1999 alle ore 20,30.

Durante la serata, Vi saranno presentate alcune diapositive del rifugio e del luogo dove passeremo la settimana. Durante il rinfresco che seguirà alla presentazione, saranno aperte le iscrizioni!!!

Per altri appuntamenti, li leggeremo su queste pagine.

Per ogni chiarimento, informazioni o prenotazioni, potete venire in sede o chiamarci nelle sere di martedì e venerdì dalle 20.30 in poi al n. 030.723906.

*Gli accompagnatori di A.G.*

## Composizione delle Commissioni

### ALPINISMO GIOVANILE:

MARIO PELI (responsabile), ENRICO BARBIERI, GIUSEPPE BARONI, VINCENZO QUARESMINI, FABIO BELOTTI, DARIO PADERNI, CLAUDIO VAVASSORI, CLAUDIO DELLE DONNE, STEFANO CORRIDORI, CLAUDIO ROMANELLI, VITTORIO SERINA, MARIA (DORI) BETTONI, LORENZO QUARESMINI, PIERA GATTI.

### ESCURSIONISMO-ALPINISMO:

DOMENICO FENIO (responsabile), GIUSEPPE ARCHETTI, EZIO FERRARI, DARIO PADERNI, FABIO BELOTTI, VALERIO CORNALI, VITTORIO SERINA, CLAUDIO DELLE DONNE, GIORGIO GALDINI, SILVIO PEDRETTI, TULLIO FACCHETTI, LUCIANO BERTOLI, VINCENZO QUARESMINI, STEFANO CORRIDORI, MARCO MARTINELLI, CLAUDIO PICENI.

### PUBBLICAZIONI E ATTIVITÀ CULTURALI:

DOMENICO FRANZELLI (responsabile), CARLETTO PEDRALI, CLAUDIO PICENI, SERGIO MORASCHI, MARCO MARTINELLI, DARIO PADERNI, DOMENICO FENIO, LUCA CACEFFO.

### SEDE E MATERIALI:

TULLIO FACCHETTI (responsabile), DARIO PADERNI, VALERIO CORNALI, VINCENZO QUARESMINI, LORENZO QUARESMINI, FABIO BELOTTI, EZIO FERRARI, GIUSEPPE ARCHETTI, CARLETTO PEDRALI, MARCO MARTINELLI, GIORGIO GALDINI.

### T.A.M. (tutela ambiente montano):

CARLETTO PEDRALI (responsabile), VINCENZO QUARESMINI, GIORGIO GALDINI, LORENZO QUARESMINI, STEFANO CORRIDORI, DOMENICO FRANZELLI.

### ESCURSIONISMO PER I PENSIONATI:

VITTORIO SERINA (responsabile), FRANCESCO MESSALI, GIANNI SERINA, GIUSEPPE CACEFFO.

### ATTIVITÀ INVERNALI:

FABIO BELOTTI (responsabile), CLAUDIO VAVASSORI, SILVIO PEDRETTI, DARIO PADERNI, MARCO MARTINELLI, DOMENICO FENIO, EZIO FERRARI, VITTORIO SERINA.

PAVIMENTI  
CERAMICHE  
RIVESTIMENTI

**Ceramiche Paderni snc**

25035 OSPITALETTO (Bs) - Vill. S. Giuseppe, 135  
Tel. e Fax 030/640406

SMALTI - VERNICI - BELLE ARTI  
CORNICI SU MISURA

**CASA DEL COLORE**  
di  
TONELLI PIERINO

25038 Rovato (BS)  
Corso Bonomelli, 61 - Tel. 030/7721222



## Domenica 17 Gennaio: MONTE GUGLIELMO

L'attività escursionistica 1999 si apre con la montagna di casa il "GÖLEM".

Nonostante le pessime previsioni meteorologiche, la giornata si annuncia fredda, ma bellissima, ai 25 partecipanti. Da Cislano per la vecchia strada sterrata, acciottolata e prati, il gruppo compatto raggiunge il rifugio "Croce di Marone"; un breve relax e si riparte, perdendo i primi pezzi. Più si sale, più si affonda nella neve, caduta abbondante in settimana. Al rifugio Malpensata il gruppo si divide in tre tronconi.

Il primo raggiunge per erti pendii, ma meno innevati, la cima, gli altri due per sentiero si riuniscono alla malga "Guglielmo di Sopra" in vista del rifugio "Almici". Puntuali per il pranzo in Croce di Marone, con abbondanti libagioni. Ritorno al campo base per il sentiero di salita: l'Uccellatore viene rimandato alla prossima escursione.

## Domenica 31 Gennaio: Selva di Val Gardena

Gita purtroppo segnata dalla sfortuna. La giornata si annuncia fredda ma bellissima. Partiamo da Rovato in oraio con un buon gruppo di persone tra le quali non solo sciatori ma anche fondisti e semplici turisti. Tutto bene fino alla classica sosta in autogrill, ma dopo aver ripreso il viaggio, a pochi chilometri dal casello d'uscita, ecco che si verifica l'imprevedibile: il pulmann inizia a rallentare fino a fermarsi sulla corsia d'emergenza privo di vita.

Subito scende l'autista con alcuni componenti della comitiva, tentando di capire il motivo del guasto.

Dopo vari tentativi si riesce a rimettere in funzione il mezzo, ma è solo un'illusione: infatti dopo pochi chilometri

tri siamo nuovamente fermi. A questo punto si decide di chiamare l'ACI, ma bisognerà attendere solo l'arrivo di un meccanico specializzato per riuscire a riprendere il viaggio, dopo circa 4 ore di sosta forzata.

Si decide di raggiungere comunque Selva, ove arriviamo alle 15,00 del pomeriggio. Di fronte alla partenza della cabinovia Ciampinoi, gli sciatori danno prova di grande abilità, riuscendo in pochi minuti a prepararsi per le poche discese, ignorando addirittura le indicazioni che il Presidente cercava di dare sul punto di ritrovo per la partenza. Il ritorno si svolge senza intoppi e resta il rimpianto per la giornata

rovinata. Ringraziamo comunque tutti i partecipanti per la pazienza dimostrata nell'occasione.

## Domenica 14 Febbraio: CORNO BUCO (966 mt)

Da Sarnico al Corno Buco in 14 partecipanti su sentiero tranquillo e rilassante, e dal Corno al Monte Bronzone per 9 irriducibili spronati dal piccolo (età 10 anni) Andrea.

Alla partenza mancavano tutti coloro che sono andati alla ricerca di una "improbabile" neve, ma non è comunque mancata l'ottima compagnia ed un limpido sole.

## INFLUSSI DI LUNA

Sabato 2 gennaio 1999, ore 12.30: "Pronto?", "Ciao Franzél, so Valerio, andate sul Guglielmo a vedere la luna piena?", "Io so soltanto di un'intenzione, aspettavo eventualmente una chiamata, e poi fuori pioviggina, lassù ci sarà neve fresca, ci vorranno le racchette". "Ga pense me, ta ciame dopo, ciao". Ore 13.30: "Pronto?" "Ciao so Valerio, è tutto a posto, partiamo alle tre e mezza, Te dighél a Ezio, ciao."

Ore 17.30: sulla stradina che porta al rifugio CAI Valtrompia calpestiamo la prima neve, È buio, non fa tanto freddo, si scontano le abbuffate (e non solo) delle feste natalizie. Entriamo nel rifugio a prenotare la cena per un presunto ritorno verso le ore 21.30; il commento della pur gentile rifugista, informata delle nostre intenzioni è un misto fra lo stupore e la commiserazione. E poi... la salita..., la pila lasciata sul tavolo, ... quella lasciata in macchina... e quella di Vincenzo col fascio di luce che si affievolisce fino a sparire:

scarica!... l'incontro con Aurelio e Sergio, anche loro girovaghi del buio già sulla via del ritorno.

Però... che vista!... Gardone con le sue luci multicolori sembra un albero di Natale un po' deforme adagiato sopra uno specchio luminoso...; solo dall'alto... nevica!

E poi... la cima, il Redentore imponente, la statua di Papa Paolo VI, che rivestita da un mantello di neve appiccicata dal vento e dal gelo emana una luce irreale, (penso alle migliaia di Pellegrini presenti il giorno dell'inaugurazione; potessero vivere anche questi momenti!).

I tentativi (inutili?) di Dario e Mario di fotografare la Statua, noi, la cima, e chissà che cosa.

La discesa veloce ed all'orba fosca, la buona cena al rifugio, le rosacee, la discesa a Pezzoro e...

"Ma la luna piena?" "Boh forse c'era, e forse c'erano anche le stelle", "Forse non abbiamo guardato in alto", "Ma se ga semper fiocat!", "Domani guardiamo il lunario e poi...".

**BLOOMING**

di Franchini Graziella

Via Battisti, 141 - Rovato (BS)  
Tel. 030.7240420

**CENTRO COMMERCIALE  
CHIARI**

Tel. 030.7002369



**PANIFICIO**

**DELEIDI ROBERTO**

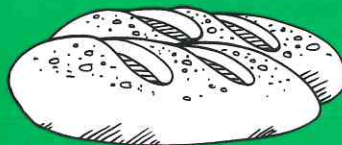

ROVATO (BS) - Via Solferino, 1 - Tel. 030/7721274



## 30 Maggio: GITA NATURALISTICA

**DA PORTOVENERE (La Spezia): giro dell'Isola Palmaria e visita al nuovo museo dei dinosauri, nel castello di Lerici**

### Programma:

Partenza da Rovato alle ore 5.30. Arrivo previsto alle ore 9.00 a Portovenere.

Si prende il traghetto per l'Isola Palmaria e si percorre il periplo dell'isola in ore 2.30. Escursione facile, per tutti, bambini compresi. Chi non vuole camminare, può fare il giro dell'isola con barche o battello.

Ore 12.30 partenza da Portovenere per Lerici, dove si pranza.

Ore 15.00: visita al castello di Lerici. In questo insediamento, a picco sul mare, da poco è stato istituito un nuovo museo dei dinosauri: sarà un viaggio nel tempo di 250 milioni di anni.

Ci ritroveremo proiettati nella preistoria come nel film "Jurassic Park". Partenza per Rovato alle 17.30. Equipaggiamento da escursione leggera, pur tenendo conto dei capricci del tempo.

### ISOLA DI PALMARIA

L'isola si trova ad un braccio di mare da Portovenere, ed offre al turista stupende passeggiate tra pendici ricoperte da rigogliosa macchia mediterranea e scogliere a picco sul mare. È collegata a Portovenere da vaporetto o imbarcazioni private. Il sentiero da percorrere si snoda nella profumata vegetazione, ricca di salvia, corbezzoli e ginestre.

In circa 2.30 ore si può comodamente compiere il periplo dell'isola, tenendo conto delle varie e piacevoli soste per godere del magnifico panorama.

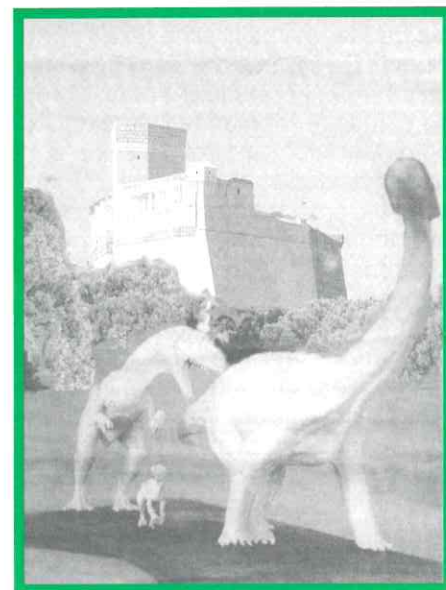

### IL MUSEO

I dinosauri, sono stati ricostruiti a grandezza naturale e collocati nei rispettivi ambienti.

Gli effetti speciali tridimensionali, rendono lo scenario perfettamente realistico.

Alcuni sono robotizzati e radio-comandati, ma la novità assoluta è rappresentata dalla sala sismica: una tavola vibrante, comandata dal computer, riproduce le scosse di un terremoto.

Inoltre, i dinosauri riprodotti nel museo, sono quelli appartenenti alle specie vissute tanto tempo fa nella nostra penisola.

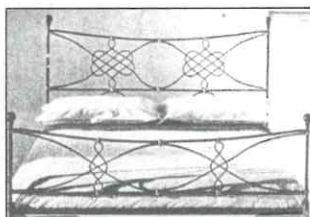

*Letti, Applique  
Tavoli, Sedie  
Attrezzi camino  
Lampadari, ecc.*

*Lavorazione in ferro battuto di  
Ramera Virgilio*

25030 Pederzano di Erbusco (BS)  
Via Iseo, 64/68 - Tel. e fax 030/725241

profumerie

**VEZZOLI s.r.l.**

*Cortesie e professionalità  
al servizio della vostra bellezza*

25038 ROVATO (BS) - Via Franciacorta, 38 - Tel. 030/7703265  
25038 ROVATO (BS) - Piazza Cavour, 7 - Tel. 030/7702338  
25030 ERBUSCO (BS) - Via Cantarane, 2 - Tel. 030/7703255/7703027  
25030 COCCAGLIO (BS) - Piazza L. Marenzio - Tel. 030/723517



## 24/25 Aprile: GITA NATURALISTICA

### RIFUGIO CAI MENAGGIO - MONTE GRONA - MONTE BREGAGNO

#### Sabato 24 aprile

Ritrovo presso la stazione Ferrovie dello Stato di Rovato alle ore 6.45 ove si prende alle ore 7.00 il treno per Bergamo - Lecco - Colico con arrivo alle ore 9.16 a Varenna.

Dopo la visita al piccolo paese, un promontorio sul lago di Como, si prende alle ore 10.15 il traghetto che in dieci minuti ci porta a Menaggio.

Dopo il pranzo si prende una corriera che porta alla frazione Monti di Breglia (996 m.). Da qui si diparte il sentiero che in circa un'ora permette di raggiungere il rifugio Menaggio (1383 m.), situato in località Mason del Fedee, su un poggio in posizione molto panoramica, ai piedi delle pareti meridionali del monte Grona (1736 m.).

Dopo la sistemazione al rifugio è possibile raggiungere la sommità del monte Grona, o attraverso la via ferrata "centenario CAO" – sicura in quanto percorso di cresta – in circa due ore, oppure attraverso sentiero in un'ora.

#### Domenica 25 aprile

Salita in circa due ore e mezza e per un dislivello di 707 metri, al monte Bregagno, (2107 m.), panoramica cima delle Prealpi Lom-

barde posta a mezza via tra il Lario ed il lago di Lugano.

Dopo il pranzo è prevista la discesa ai monti di Breglia, ove una corriera ci riporta a Menaggio. Da Menaggio un aliscafo ci condurrà a Como per le ore 16.00.

Dopo una breve visita alla città, ci si ritrova alle ore 17.30 alla stazione ferroviaria di Como S. Giovanni, dove il treno ci riporterà, dopo aver cambiato a Milano Centrale, dalle 18.35 alle 19.15, con arrivo a Rovato alle ore 20.10.



### PROGRAMMA GITE GRUPPO PENSIONATI



- 11 marzo **Monte Doppo**
- 25 marzo **Monte Palosso**
- 8 aprile **Rifugio Pirlo**
- 22 aprile **Monte Ucia**
- 6 maggio **Rifugio Laeng**
- 20 maggio **Cappella Savina (Presolana)**
- 3 giugno **Rifugio Alpino Valle dei Mulini**
- 17 giugno **Bocchette di Val Massa**
- 1 luglio **Rifugio Calvi Laghi Gemelli**

DA FRANCO E LUISA

### LA FRUTTA DI VIA LARGA

qualità, cortesia e primizie di stagione



25038 ROVATO - C.so Bonomelli, 91 - Tel. 723077

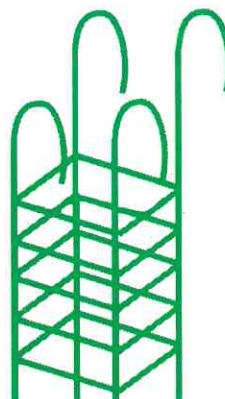

### FORESTI CARLO LUIGI

VENDITA, LAVORAZIONE E POSA  
FERRO PER CEMENTO ARMATO

MAGAZZINO: 25038 Rovato (BS)  
Via dei Platani, 8

ABITAZIONE: 25033 Cologno (BS)  
Via Chiari, 19 - Tel. 030/715064



## GITE PRIMAVERILI - ESTIVE

**Domenica 21 Marzo:**  
**Monte Palosso mt 1158**  
**(da Concesio mt 270)**

Tempo di salita: ore 3.00;  
Tempo di discesa: ore 2.00;  
Dislivello: mt 880;  
Difficoltà: elementare;  
Interessi: paesaggistico, naturalistico.  
Abbigliamento: media montagna.

Percorso: dal parcheggio (poco sopra la Pieve di Concesio) si sale seguendo i segnavia verdi e gialli che ci guidano prima alla Cascina La Colma (mt 535, 0.30 min), poi al Rifugio degli Alpini di Concesio ed alla croce in ferro sul Monte Verdura. L'itinerario sale seguendo la dorsale che divide la Valle di Condigolo e la Val Cadizzole, sino ad una stradina sterrata che presa verso destra (NE) taglia le pendici della Cima Valli Gemelle e conduce alla sella delle Conche Basse (mt 921). Il sentiero inizia a scendere sino ad un bivio che preso verso sinistra, per strada cementata, porta ad una selletta ove riprende lo sterrato in salita, costeggiando una recinzione metallica.

Oltre un cancelletto in ferro (segnavia bianchi e rossi) si attraversa uno spiazzo erboso, si sale ad un posto di caccia, oltre il quale si imbecca il sentiero di sinistra.

Quando si incontra l'itinerario che sale da Villa Carcina (mt 1000, 377a) lo si percorre verso destra (Nord) per arrivare in breve alla sommità del Palosso.

**Domenica 11 Aprile:**  
**M. Zingla (1496 mt)**  
**da Cecino (415 mt)**  
**frazione di Vobarno in Val Sabbia**

Tempo di salita: ore 3.30;  
Tempo di discesa: ore 2.30;  
Dislivello: mt 1081;  
Difficoltà: elementare;  
Interessi: paesagg.-naturalistico.  
Abbigliamento: media montagna.

Percorso: Si attraversa il rustico abitato di Cecino per poi prendere una larga carrareccia che trasformandosi in sentiero, percorrere per circa 90 minuti la Valle del Prato della Noce, solcata dal rumoroso torrente Noce.

Si giunge quindi alla cascina del Prato della Noce magnificamente posta nel mezzo di un vasto prato in pendenza e circondata da grandi piante di noce.

Si prosegue rimontando un largo crestone puntando in direzione Nord fino ad una larga selletta, di fronte all'impervia e rocciosa parete meridionale del Monte Zingla, che assecondiamo a sinistra su un sentiero ben tracciato tra roccette. (interessante veduta sul lago di Valvestino).

Il sentiero descrive un tornante e prosegue in cresta fino alla cima passando tra due roccioni a guisa di porta. Piacevole panorama sul M. Carzen e Stino, sul Pizzocolo ed il Baldo, le Mamere ed il Forametto.

Ritorno per lo stesso percorso.

**Domenica 9 Maggio:**  
**Ferrata Gamma al Piz d'Erna**  
**(da Lecco - Montagne Lecchesi)**

Tempo di salita: ore 1.45;  
Dislivello: mt. 550;  
Difficoltà: difficile, esposta;  
Interessi: alpinistico, geologico, paesaggistico;  
Attrezzatura: kit da ferrata, abbigliamento media montagna.

Percorso: dalla stazione di partenza della funivia di Erna, per ripido sentiero si giunge all'attacco della via ferrata.

Il primo tratto dell'itinerario, il più impegnativo (attrezzato con pioli, catene e cavo di sicurezza) si snoda su un sistema di cengie alternate a salti rocciosi, fino ad arrivare ad un ultimo salto strapiombante scavalcato il quale si incontra una

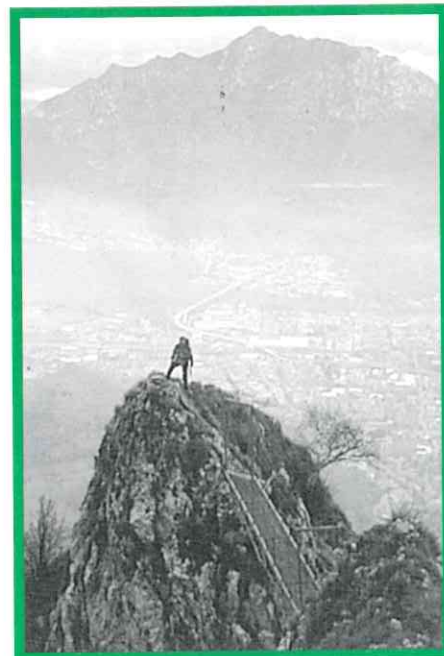

*Ferrata al Piz d'Erna*

traccia (mt 940) che porta al Rifugio Stoppani. Il secondo tratto, meno impegnativo, sale lungo il canale destro della Punta Centa. Si perviene poi sulla cresta che adduce alla cima del Piz d'Erna.

Per chi non vuole cimentarsi nella via ferrata esiste comunque un sentiero alternativo che porta al Rifugio. Il ritorno si effettua con il sentiero 1A fino al Rifugio Stoppani in circa 1 ora, dal rifugio al parcheggio in circa 0.30 minuti.

Dai Piani d'Erna si può raggiungere con i segnavia prima n°5 poi n°1 la ferrata del Dente che porta alla vetta del Resegone in 2 ore.

**Domenica 23 Maggio:**  
**Pizzo TRE SIGNORI mt 2554**  
**(da Ornica 922 mt).**

Tempo di salita: ore 4.30;  
Tempo di discesa: ore 2.30;  
Dislivello: mt. 1600;  
Difficoltà: gita piuttosto lunga e faticosa, innevato l'ultimo tratto;  
Interessi: escursionistico paesaggistico, ottimo panorama;  
Attrezzatura: abbigliamento media montagna.

Percorso: da Ornica si risale la Valle d'Inferno, costeggiando il torrente omonimo.



Si incontrano nel tragitto prima Baita Costa a mt. 1279, quindi su piano erboso la Casera a mt. 1415 e poi baita Ciarelli a mt. 1629 e infine baita Predoni a mt. 1800. Si sale verso destra per un vallone che nella sua parte terminale, è cosparso di grossi massi e dominato dall'imponente torrione denominato "la Sfinge", per la sua caratteristica forma.

Rimontato questo vallone, per tracce di sentiero si raggiunge la Bocchetta d'Inferno a 2306 mt., valico aperto tra la cima del Pizzo dei Tre Signori a sinistra e il Pizzo Paradiso a destra. Dalla bocchetta si sale alla vetta percorrendo l'ampio vallone per facili roccette tenendosi al di sotto della cresta: per brevi salti e con divertente arrampicata si raggiunge la cima (ore 4.30).

Dalla cima ampio panorama, tra i più belli delle Prealpi. Oltre alle Orobie, il Monte Rosa, l'Oberland Bernese, il Bernina, l'Ortles.

**Domenica 6 Giugno:**  
**Cima SALIMMO (3104 mt)**  
**(dal Rif Petit Pierre mt. 1920)**

Tempo di salita: ore 3.45;  
Tempo di discesa: ore 2.30;  
Dislivello: mt. 1195;  
Difficoltà: media (EEA), buon allenamento;  
Interessi: alpinistici, paesaggistici;  
Attrezzatura: piccozza, ramponi, abbigliamento d'alta montagna.

Percorso: dalla stazione di arrivo della seggiovia Ponte di Legno-Corno d'Aola (raggiungibile in auto) ove sorge il Rifugio Petit Pierre (mt 1920) si seguono le indicazioni fino a raggiungere la conca di Pozzuolo (mt 2020, ore 0.45). Per tracce di sentiero, su sfasciumi e nevai, si perviene alla Bocchetta di Valbione (mt 2830, ore 2.30), ove si gode una bella veduta sulla Cima Calotta. Proseguendo sullo spallone spartiacque con la Val Salimmo, si arriva ad un canale di rocce rotte, risalito il quale, dopo aver superato una breve cresta innevata, si ar-

riva in vetta. Grandioso il panorama dalla cima, a 360° su tutte le vette più importanti dell'arco alpino. Discesa per la via di salita.

**Sabato 19 - Domenica 20 Giugno**  
**RIFUGIO AVIOLO - 1930 m.**  
**(Valcamonica).**

Dislivello: primo giorno 436 m.;  
Tempo di salita: ore 1.30;  
Difficoltà: agevole;  
Attrezzatura: media montagna;  
Interessi: ambiente molto vario e spettacolare, ricchezza di flora e fauna.

Parcheggio: da Vezza d'Oglio si risale la Val Paghera sino alla stazione di partenza della teleferica.

Percorso: dal parcheggio si seguono le prime frecce segnaletiche del sentiero n°21 sino ad un ripido canalone sassoso. Risalito questo

primo canale si passa sotto ad un roccione spesso grondante d'acqua, iniziando poi la salita di un secondo canale, alla fine del quale si sbucca su un pianoro con alcuni edifici ed una galleria.

Nei pressi di quest'ultima, il sentiero prosegue sulla sinistra, attraversando il ghiaione che scende dalle Gole Larghe e, risalendo il cespuglieto, raggiunge in breve l'accogliente Rifugio Aviole.

Secondo giorno: varie le escursioni nella zona, tra queste le più classiche sono:

- al bivacco V. Festa al passo Gallinera. (m.2320 in ore 1.00 sentiero n. 21).
- al Passo delle Plate (m. 2600) in ore 3 con i sentieri 21 e 35/A.
- al Passo delle Gole Larghe (m. 2804) in ore 3.30 con il sentiero n. 35.

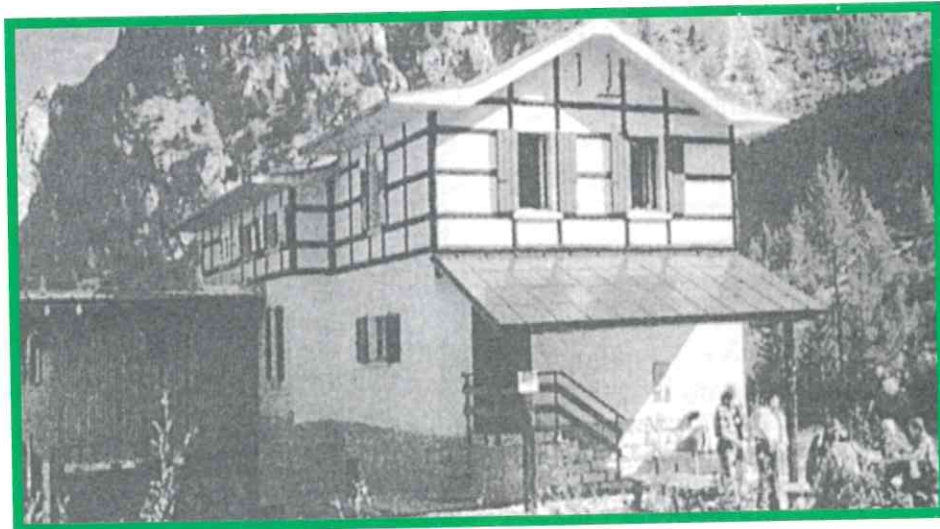

*Rifugio Aviole*

**Cima Salimmo**





# DOMENICA 18 APRILE



## *Festa di Primavera*

*in località Passabocche  
frazione di Pisogne*

### PROGRAMMA:

- Ore 9.00: Partenza con mezzi propri da Piazza Garibaldi
- Ore 10.00: Arrivo a "Passabocche", passeggiata (facile e facoltativa)
- Ore 12.15: Pranzo "rustico" al Ristorante Passabocche.  
Nel pomeriggio: giochi, passeggiate, canti...



Iscrizioni ed informazioni in sede CAI il martedì e venerdì dalle ore 21.00 - Tel. 030.723906 oppure alla "Casa del Colore" di Pierino Tonelli



## *Vuoi volare alto? Iscriviti al CAI*

# VALCELLINI SPORT

25038 ROVATO (BRESCIA) - CORSO BONOMELLI, 90 - TEL. 030/7721406