

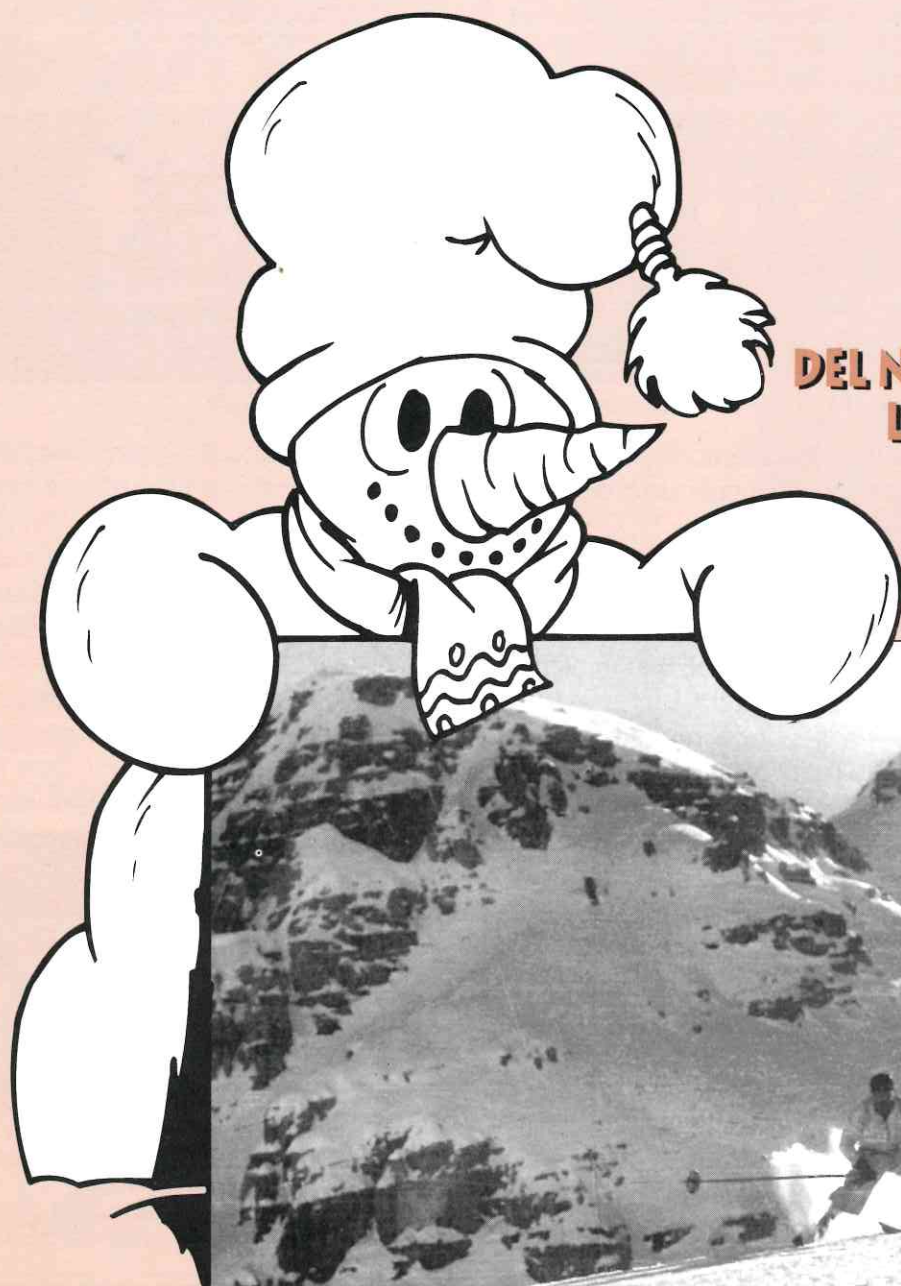

# IL MONTE ORFANO

NOTIZIARIO DELLA SEZIONE DI ROVATO DEL CLUB ALPINO ITALIANO

Periodico trimestrale a carattere tecnico professionale • Spedizione in abbonamento postale gruppo IV pubblicità inferiore al 50% • Direttore Responsabile Dott. Carla Boroni  
Aut. Trib. Brescia n. 65/1989 • Redazione: via Lamarmora, 57 Rovato (BS) • Anno V - Numero 3 - Dicembre 1994 • Fotocomposizione e stampa: Tipolitografia Donati - Rovato (BS)



**A TUTTI I SOCI,  
A TUTTI I LETTORI  
DEL NOSTRO NOTIZIARIO,  
LA SEZIONE AUGURA**

**BUON  
NATALE**

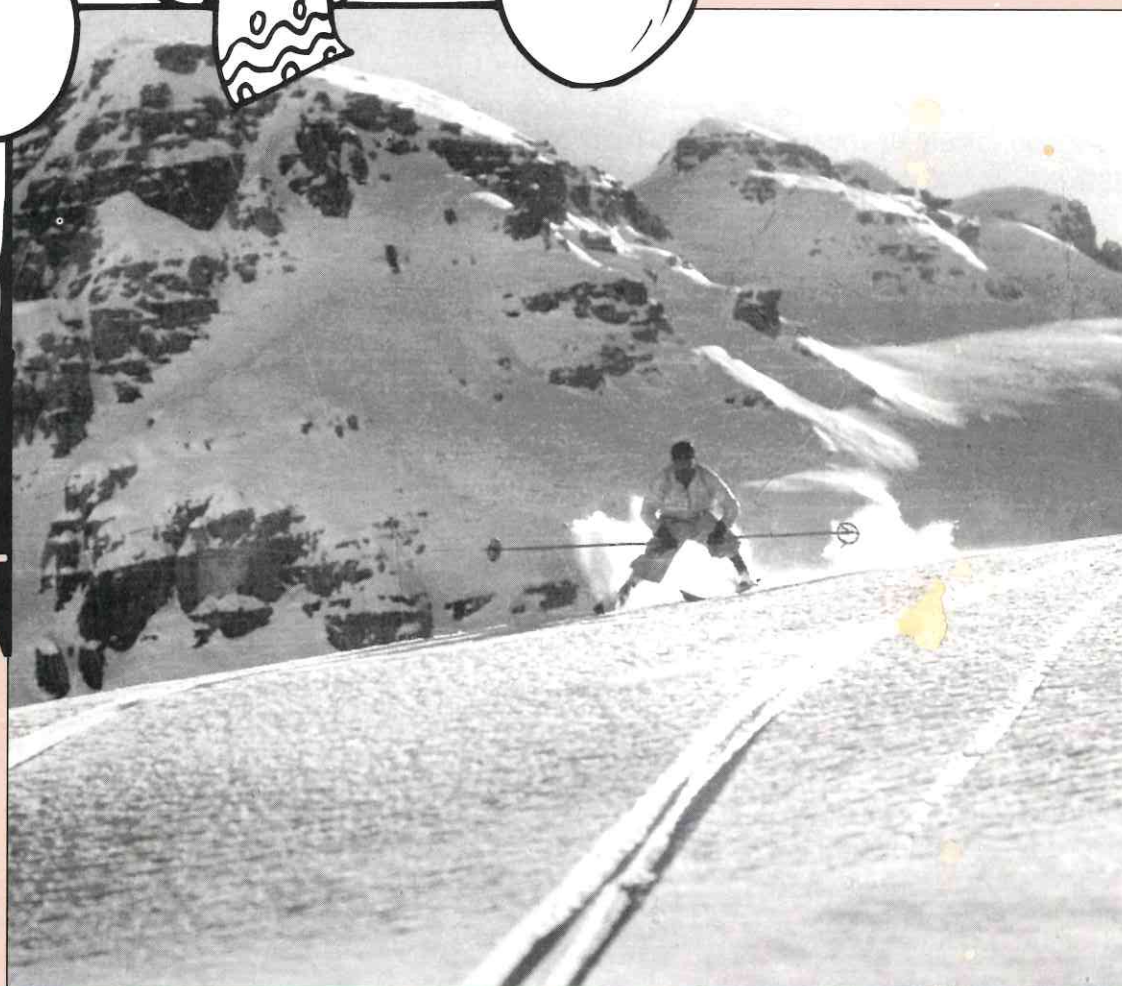

Dall'archivio dei fratelli Micheletti una fotografia degli anni '40: "Discesa dal Brenta".





## VENTESIMO DI FONDAZIONE

L'usuale scarsa propensione della maggior parte dei soci a partecipare alle ultime gite del programma, è stata quest'anno mascherata dal loro annullamento per far posto alle varie manifestazioni organizzate per ricordare i vent'anni della Sezione.

Qualcuno potrebbe dire che si è maggiorenni ma, probabilmente, il più giusto riconoscimento riguarda il perdurare dell'associazione ed al tempo stesso l'eterogeneità – ma sempre con gli occhi puntati alle montagne – delle attività organizzate.

Quello che più ci ha impegnati è stata la mostra celebrativa del ventennale che abbiamo installato presso il Centro Congressi sul Foro Boario aperta nei giorni di Sabato 24, Domenica 25, Lunedì 26 Settembre e Sabato 1, Domenica 2 Ottobre e, per le scolaresche, durante la settimana. Mostra articolata in vari momenti, alcuni rievocativi altri puramente illustrativi. Il filo conduttore era un po' la storia dei nostri vent'anni e si è preferito illustrarla con un semplice susseguirsi di documenti, locandine, cartelloni, fotografie sulle varie attività e sull'evoluzione della sezione senza troppi orpelli esplicativi. L'altro pezzo forte è stato una piccola mostra nella mostra e, cioè, l'esposizione di fotografie d'epoca sulla montagna dei fratelli Micheletti – fotografi di Brescia già prima della seconda guerra mondiale – che, al di là dell'indubbio fascino d'antan che emanavano le ottime stampe seppiate, all'esperto permettevano di notare il cambiamento subito dal paesaggio alpino – in particolare dai ghiacciai – e, seppur questo invece meno evidente, il permanere dei modi di andar per monti.

Altri ambiti collaterali sono stati un'esposizione di libri sulla montagna, una piccola esposizione di attrezzature d'alpinismo e speleologia, l'erbario delle Guardie Ecologiche di Rovato inerente



Coro dei 7 Laghi di Varese durante il concerto nella nostra parrocchia.

la flora del Montorfano, e la proiezione a ciclo continuo di diapositive sul Montorfano.

La mostra nel complesso ha avuto un buon successo dimostrato dal numero dei visitatori e dall'interesse col quale alcuni si sono soffermati.

La seconda manifestazione è stata il concerto del coro Sette Laghi di Varese nella Parrocchiale la sera di Sabato 24 settembre. Esibizione interessantissima per la varietà di canti popolari eseguiti e per la qualità canora mostrata anche, a dire il vero, dopo il rinfresco con l'immane "Signore delle Cime"; l'unico appunto riguarda la mancanza di swing nell'esecuzione di uno spiritual ma questo è dipeso in parte dal tipo di adattamento della canzone.

Terza ed ultima manifestazione

è stato l'incontro con Maurizio Giordani, sabato 1 ottobre, sempre presso il Centro Fiere.

Buona la partecipazione di pubblico ma dalla provincia, i rovatensi, forse non essendo il nome fra quelli di grido, hanno perso l'occasione per conoscere direttamente uno dei migliori alpinisti degli anni ottanta, probabilmente il migliore fra gli arrampicatori puri. Interessantissima la proiezione di diapositive su un po' tutta la sua attività che è ben riuscita a rendere l'arditezza delle scalate e ad esaltare il suo gusto, per taglio e colore, per le immagini; il tutto esaltato da uno schermo di dimensioni cinematografiche. La risposta a domande del pubblico dopo la proiezione ha riconfermato la semplicità del personaggio.

*La Redazione*



**Foto Marini  
augura Buon Natale**



ROVATO  
Piazza Garibaldi, 7  
Tel. 030/7721555





# CLUB ALPINO ITALIANO

Alla Sezione di Rovato  
del Club Alpino Italiano  
Via Lamarmora, 57  
25038 ROVATO (BS)

Milano, 28 settembre 1994

Ho ricevuto la Vostra ultima pubblicazione  
imperiata sul ventennale e desidero complimen-  
tarmi per quanto avete fatto ed anche perchè lo fate  
sapere.

Un secondo motivo che mi ha spinto a scrivere  
questo messaggio è l'invito da Voi fatto a Maurizio  
Giordani per il prossimo 1° ottobre.

Desidererei che gli diceste pubblicamente in  
tale occasione che ho apprezzato molto i contenuti  
e la logica del suo ultimo articolo apparso alcuni  
mesi fa sulla nostra Rivista, lo segnalai anche al  
nostro Consiglio centrale perchè sono convinto che  
siano delle testimonianze che meritano una parti-  
colare sottolineatura.

Con saluti alpinistici.

*Roberto De Martin*  
Presidente Nazionale

Lettera giunta alla nostra Sezione dalla Sede Centrale.



Maurizio Giordani e il nostro Presidente inaugurano la mostra.



L'alpinista Maurizio Giordani nella nostra sede.



Visitatori alla nostra mostra fotografica



**ACCADEMIA**  
LAVASECCO STIRERIA PULIRENNA

DI PAGANOTTI & CONTER

**LABORATORIO ARTIGIANALE**

All'avanguardia nella pulitura di abiti da sposa, capi in renna, nappati, pelli e pellicce

**Custodia pellicce in celle climatizzate**

ROVATO - Via C. Battisti, 49 - Tel. 7721492

## Frigo System

IMPIANTI E RIPARAZIONI  
FRIGORIFERI INDUSTRIALI,  
CELLE FRIGORIFERE,  
VASCHE PER RAFFREDDAMENTO LATTE,  
IMPIANTI ELETTRICI CONNESSI

FLERO: Tel. 030/2761542

OME: Tel. 030/652192



## Una risposta alla lettera di Lucio Libretti

*Nel numero scorso del notiziario compariva, in occasione delle celebrazioni per il 20° di fondazione, una lettera del **past-president** Lucio Libretti. Alcuni lettori si sono detti turbati per i toni e il contenuto dell'intervento, ancora profondamente segnato dai dissapori creati in passato.*

*Pubblichiamo una lettera dell'attuale presidente della sezione ed invitiamo quanti siano intenzionati a saperne di più a venire in sede, dove è conservata la documentazione riguardante i fatti cui le lettere fanno riferimento.*

## Lettera del Presidente

Mi sono sentito in dovere, non trovandomi in accordo con quanto espresso da Lucio Libretti nella lettera apparsa sullo scorso numero del notiziario, di replicare a quanto scritto.

Anzitutto credo che se le supposizioni di mancanza di democrazia e libertà fossero vere, non sarebbe stata certo pubblicata una lettera dai toni così provocatoriamente polemic.

Personalmente mi ha parecchio indisposto leggere un giudizio sulla nostra sezione oggi, da parte di chi non ci frequenta più da oltre tre anni.

Dare pubblicamente giudizi su queste basi non lo ritengo corretto. Utilizzare uno strumento come il nostro notiziario per battaglie puramente personali, lanciando frasi ironiche dal dubbio senso e gusto, che qualcuno potrebbe anche ritenere offensive, denota a mio parere la non volontà di affrontare i problemi per quello che veramente sono.

Credo fermamente che nessuno voglia in alcun modo cancellare il passato, sarebbe un errore imperdonabile, al contrario sono convinto che si debba far tesoro di tutte le esperienze avute per costruire un futuro migliore, evitando di ripetere gli errori e sviluppando ed ampliando quanto di positivo si è costruito.

La nostra sezione è cresciuta parecchio in questi anni, ma i valori fondamentali dell'amicizia

e della stima reciproca non sono mai venuti meno, anzi sono cresciuti con noi. Certo i problemi ed i contrasti, lavorando a contatto con tante persone diverse, sono inevitabili, ma solo affrontandoli in modo consapevole si possono risolvere.

Tirarsi da parte e criticare dall'esterno è sicuramente molto ma molto più facile. Noi questa strada abbiamo però preferito non percorrerla.

Ritengo infine che il giudizio più attendibile sul nostro operato debba venire da chi partecipa alla vita di sezione ed alle nostre iniziative che, nonostante qualcuno dica il contrario, riscuotono sempre un buon successo, grazie soprattutto al lavoro ed all'impegno di tutti i collaboratori.

*Luca Caceffo*



Club  
Alpino  
Italiano

Sezione di  
Rovato

**CON NOI  
IN MONTAGNA  
TUTTO L'ANNO**

SEDE:  
in via Lamarmora, 57 a Rovato  
il Martedì e Venerdì dalle ore 20.30

SMALTI - VERNICI - BELLE ARTI  
CORNICI SU MISURA

**CASA DEL COLORE**  
di  
**TONELLI PIERINO**



25038 Rovato (BS)  
Corso Bonomelli, 61 - Tel. 030/7721222

**BIRRERIA**

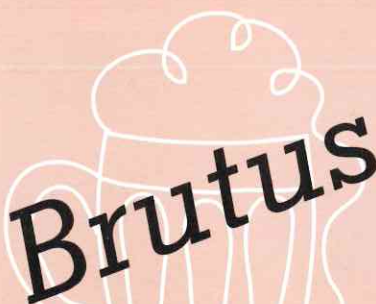

ROVATO

Via A. Angelini, 10  
Tel. 030/7722980

GIOIELLERIA - OROLOGERIA

**NON SOLO  
ORO**

**ORO & ARGENTO**

*per ricorrenze  
e regali importanti*

Rovato - Via Ricchino, 12 - tel. 7240008

*Particolare sconto ai soci del CAI*





La nostra sezione porge sentite condoglianze alla signora Mimi Caratti per la scomparsa del marito Stefano Dotti, entrambi appassionati di montagna, soci CAI della sottosezione di Coccaglio ma anche amici della nostra sezione.

☆☆☆

Si sono sposati il 3 settembre il socio Alberto Pedrali con la signorina Ylenia Rossini, ed il 12 novembre i soci Mauro Brescianini con Luisa Quarantini. Alle due coppie tanti auguri e numerosa prole.



☆☆☆

#### Si ringraziano:

- La direzione della BIPOP di Rovato per la sensibilità dimostrata in occasione del nostro ventennale.
- L'amministrazione Comunale di Rovato per la collaborazione data in questa nostra ricorrenza.
- Tutti quei soci e socie che nel corso dell'anno, sono sempre stati disponibili a collaborare in varie attività ma soprattutto in occasione del ventesimo di fondazione.
- Mons. Gianni Albertelli.
- Il Gruppo Guardie Ecologiche di Rovato.
- I fratelli Micheletti di Brescia per le fotografie della mostra.
- Ed infine tutti i nostri affezionati sponsor, grazie al cui contributo è possibile realizzare il nostro giornalino.

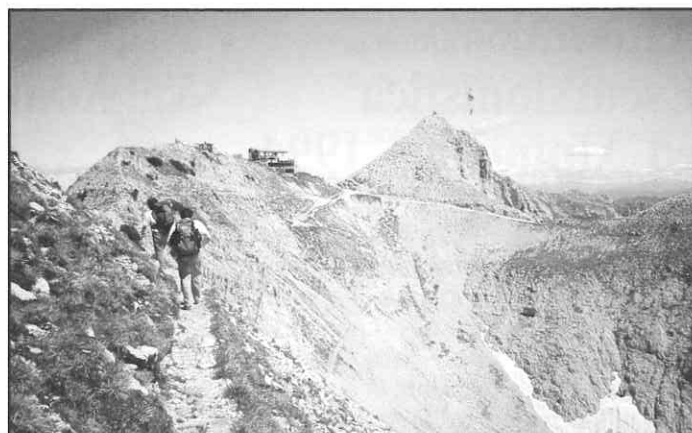

Cima Carega - Rif. Fraccaroli dalla via delle Creste.



Momento di relax durante una delle nostre gite.



Foto di gruppo in vetta al Sass Rigais.

DA FRANCO E LUISA

## LA FRUTTA DI VIA LARGA

qualità, cortesia e primizie di stagione



25038 ROVATO - C.so Bonomelli, 91 - Tel. 723077

Calzature - Pelletterie

# Ezio Firmi

ROVATO (BS) - VIA SOLFERINO, 21



## Attività Escursionistica ed Alpinistica 1994

Con l'autunno tirando le somme della stagione escursionistica si può vedere che oltre ad una costante buona partecipazione – circa una trentina di persone – alle gite, di giovani e gruppi familiari, vi è anche un continuo ricambio di partecipanti per quanto riguarda le gite di più facile impegno.

Tutto questo lo si deve anche ad una predisposizione per gradi del programma, consapevoli che l'andare in montagna è un'operazione culturale ossia un vero sport ma senza competizione, che va comunque affrontato con adeguata preparazione fisica, tecnica ed etica in particolar modo, se ci si ripromette come obiettivo di accompagnare nuove persone a godere dell'immensa varietà dei paesaggi alpini.

*Gian Luigi Cittadini*



Via di salita al Cevedale con sullo sfondo il Gran Zebro e rifugio Casati

### 120° ANNIVERSARIO DEL CAI BRESCIA

La sezione bresciana del Club Alpino Italiano ha celebrato nelle settimane scorse il 120° anniversario della fondazione.

Si tratta di un evento davvero notevole, che mostra come nella nostra città l'amore per la montagna e la fedeltà al Sodalizio abbiano radici profonde.

Agli amici della sezione di Brescia, di cui il CAI Rovato fu per diversi anni sottosezione, giungano il nostro applauso per il traguardo raggiunto e gli auguri per il futuro.

## Una giornata di lavoro nelle malghe in Val Adamé con Barbara ed Eliana Maffeis

Verde, selvaggia la bellissima val Adamé, un altopiano a quota 2000 percorso in tutta la sua lunghezza dal torrente Poia, che forma qua e là larghe anse ora qualche cascata ora acquitrini popolati da miriadi di girini. Questa acqua è raccolta dagli innumerevoli rigagnoli che scendono dalle pareti che fanno da contraforte al ghiacciaio dell'Adamello.

Acqua dai colori ora verdi, ora azzurri, ora scuri e minacciosi acqua freddissima ma che rende fertili i pascoli di tutto l'altipiano permettendo la crescita di una ricca vegetazione raramente riscontrabile in altre vallate e da anche la possibilità di sopravvivenza a marmotte e camosci. Proprio quassù a 2000 metri di quota in mezzo a queste praterie immerse nella solitudine dove si può ascoltare la musica del vento a pochi minuti dal rifugio Lissone, mimetizzate dai loro tetti verdi si vedono tre costruzioni, sono le malghe della Val Adamé.

Trovandomi in vacanza al rifugio, decisi di fare visita ai padroni di casa, i quali, furono avvisati per tempo del mio arrivo dai loro tre cani pastori.

Rimasi sorpreso quando vidi uscire dalle malghe due giovani e simpatiche ragazze: Barbara, 19 anni ed Eliana 23 di Grevo - Cedegolo, ma rimasi ancora più sorpreso quando mi dissero che erano loro ad occuparsi di tutto, i genitori davano loro il cambio il sabato e la domenica. Decisi di passare un po' di tempo con loro per seguirne da vicino il lavoro.

Al mattino sveglia ore sei si spanna il latte munto la sera precedente e si mette in appositi recipienti, la panna servirà a fare il burro. Si fa la mungitura delle mucche e delle capre, e il latte spannato in precedenza si mette nel "paröl" (enorme paiolo) nel frattempo il latte si riscalda a 37 gradi, si portano mucche e capre al pascolo, al ritorno si riordina la malga e se il latte ha raggiunto la

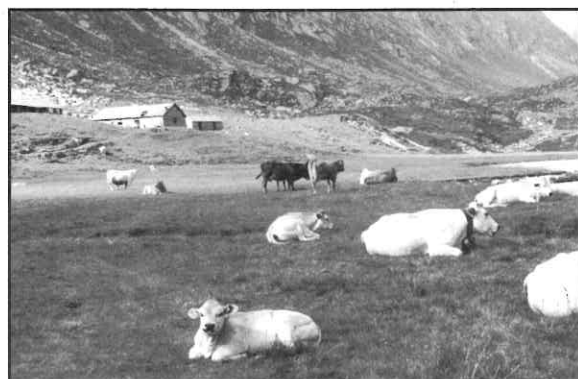

temperatura gli si aggiunge il caglio, è una sostanza che dopo 30 minuti lo tramuta in formaggio, dopo averlo portato a 45 gradi; a soli 40 gradi si fanno le formaggelle.

Nel paröl la cagliata si deposita sul fondo, Eliana lo toglie in blocchi, lo mette nelle apposite forme rotonde e lo deposita su piani di legno per la stagionatura.

Il siero quello che è ormai rimasto del latte viene mandato in ebollizione a 85 gradi e si ottiene la ricotta. Da notare che il latte di mucca viene mescolato con il latte di capra, diversamente la ricotta non uscirebbe così buona, infine questo siero detto anche "mol" viene dato ai maiali i quali ne sono ghiottissimi.

La panna raccolta nel mattino dal latte viene messa nella zangola detta anche "bariluti" si tratta di una botticella in legno con all'interno una pala girevole azionata con manovella o anche a motore e dopo dieci minuti il burro è pronto e messo negli appositi stampini ad indurire e per conservarlo meglio lo mettono in una vasca immerso nell'acqua fredda del torrente. Nei ritagli di tempo c'è la legna da preparare. Bisogna andarla a prendere alla teleferica del rifugio con il loro potente fuoristrada, una motoretta a tre ruote che spesso si impantana nella fanghiglia dei prati e bisogna spingerla.

Prima di sera con i cani pastori si va a richiamare il bestiame, mucche e capre e poi... la mungitura intanto sono arrivate le ore 20. Un po' di toilettes, la cena e buonanotte, discoteca niente.

*Carletto Pedrali*





Barbara alla mungitura.



Inconvenienti tecnici per Eliana.

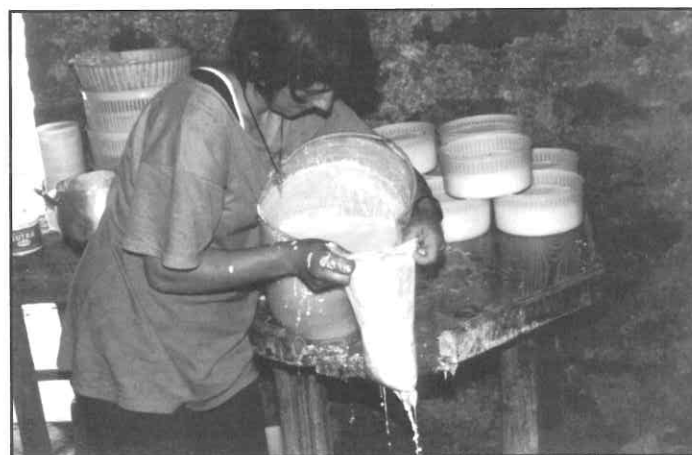

Barbara prepara le ricotte.



Eliana mentre richiama le capre alle malghe per la notte.



Nuovi corsi  
di ginnastica formativa  
per bambini

ROVATO  
Via Maglio, 18 - Tel. (030) 7240926  
(Tangenziale dopo il cimitero)

**PALESTRA BODY ART**  
Boby Building • Aerobica  
Programmi dimagranti  
Corpo libero • Preatletica • Fitness  
**CAMPIONI SI DIVENTA**



INGROSSO E DETTAGLIO

25038 ROVATO (Bs) - Via G. Calca, 32 - Tel. (030) 7721350

a CELLATICA (Brescia) in via Badia, 41  
il più grande centro di raccolta e trasformazione  
della carta in provincia di Brescia

TUTTO SI RICICLA

# ORC

Il nostro scopo: recuperare per trasformare in maniera  
intelligente in profonda armonia con il mondo in cui viviamo.

Tel. 030/320081 • 82 • 030/322259 • Fax 030/2410195



Specialità Gastronomiche

**EUGENIO  
e  
ROSY**

e... buon appetito

25038 ROVATO (Bs) - C.so Bonomelli, 71 - Tel. 7241985



## Programma Gite Estive 1995

### DOMENICA 5 MARZO

**Punta Alta (m 953)**  
**Monte Bronzone (m 1334)**  
**Prealpi Orobiche**

Salita da Predore con vista sul Sebino nonchè su buona parte sia della Vallecamonica sia delle Orobiche.

### DOMENICA 19 MARZO

**Rifugio Pirlo (m 1165)**  
**Monte Spino (m 1488)**  
**Prealpi Bresciane**

Salita, da Gardone Riviera, a cavallo fra Benaco e Val Sabbia.

### DOMENICA 2 APRILE

**Festa della Primavera**

### DOMENICA 23 MAGGIO

**Cima Capi (m 927)**  
**Alpi di Ledro**

Salita, per breve ferrata, da Riva del Garda.

### 29-30 APRILE - 1 MAGGIO

**Gita Naturalistica**

### DOMENICA 7 MAGGIO

**Monte Carzen (m 1517)**  
**Prealpi Bresciane**

Traversata circolare che da Capovalle riporta al punto di partenza passando per la frazione di Bollone.

### DOMENICA 21 MAGGIO

**Cima Cadria (m 2254)**  
**Alpi di Ledro**

Salita di interesse paesaggistico nelle Valli Giudicarie da Pieve di Bono.

### DOMENICA 4 GIUGNO

**Monte Pasubio (m 2235)**  
**Gruppo del Pasubio**

Traversata del celebre percorso bellico della strada delle gallerie.

### SABATO 17

### DOMENICA 18 GIUGNO

**Rifugio Trivena (m 1650)**  
**Gruppo dell'Adamello**

Incurione in un selvaggio recesso del Parco Naturale Adamello-Brenta nelle Valli Giudicarie da Breguzzo per l'omonima valle.

### 26 GIUGNO - 1 LUGLIO

**Settimana di Alpinismo Giovanile**

### SABATO 8

### DOMENICA 9 LUGLIO

**Carè Alto (m 3463)**  
**Gruppo dell'Adamello**

Salita alla seconda cima per altezza del gruppo, importante caposaldo austriaco durante la 1ª guerra mondiale, dal Rifugio Carè Alto (m 2450) raggiunto nelle Valli Giudicarie da Borzago per l'omonima valle.

### SABATO 22

### DOMENICA 23 LUGLIO

**Allalinhorn (m 4027) - Strahlhorn (m 4190) - Gruppo del Mischabel e dello Strahlhorn**

Facile salita a due quattromila per la Saastal da Saas Fee nel Vallese agevolata dal metrò alpino che permette di raggiungere il Mittel Allalin (m 3456); pernottamento al Britanniahütte (m 3030).

### SABATO 2

### DOMENICA 3 SETTEMBRE

**Ferrata Tridentina**  
**Gruppo del Sella**

Punto d'appoggio il Rifugio Cavazza al Pisciadù (m 2587) che si raggiunge dal passo Gardena.

## Tesseramento '95

<b>Soci Ordinari</b>	<b>£. 45.000</b>
<b>Soci Familiari</b>	<b>£. 20.000</b>
<b>Soci Giovani</b>	<b>£. 12.000</b>
<b>Tessera nuova</b>	<b>£. 7.000</b>

*Queste sono le quote per il tesseramento proposte dal Consiglio Direttivo che dovranno essere approvate dall'Assemblea dei Soci.*

*Sono soci giovani quei ragazzi che per tutto il 1995 hanno meno di diciotto anni, soci familiari i conviventi con un socio ordinario della nostra sezione; la tessera nuova va pagata a nuovi soci del 1995.*

*La tessera dà diritto a sconti di circa il 50% sul pernottamento e del 10% su ogni consumazione nei rifugi di proprietà del C.A.I. nonchè la copertura assicurativa delle spese di soccorso in caso di intervento del soccorso alpino e l'abbonamento allo "Scarpone", mensile di informazione della sede centrale ed al relativo supplemento bimestrale "La Rivista", rivista di cultura alpina. Da parte nostra, oltre alla possibilità di ricevere questo notiziario, diamo la possibilità di consultare il materiale della biblioteca nonchè di noleggiare il materiale alpinistico in dotazione alla sede.*

## Assemblea ordinaria dei Soci 1994

È convocata per Venerdì 16 Dicembre, alle ore 20.30 in prima convocazione ad alle ore 21 in seconda, l'assemblea ordinaria annuale dei soci per il 1994 presso il centro fiere al Foro Boario in Piazza Garibaldi con il seguente ordine del giorno:

- Relazione del Presidente sull'attività del 1994;
- Relazione del Segretario sul tesseramento del 1994;
- Illustrazione, da parte del Tesoriere, del Bilancio Consuntivo 1994 e del Bilancio Preventivo 1995, nonchè della proposta del Consiglio Direttivo delle quote associative per il 1995;
- Discussione ed approvazione oggetto precedente punto;
- Varie ed eventuali.

# VALTELLINI SPORT

25038 ROVATO (BRESCIA) - CORSO BONOMELLI, 90 - TEL. 030/7721406